

2023-2025 調査研究事業  
すてっぷ事業に関する調査研究  
～情報ライブラリー利用統計～  
(第2回 2024年度中間報告書)

2025年3月31日

とよなか男女共同参画推進センター すてっぷ  
(指定管理者：一般財団法人とよなか男女共同参画推進財団)

## □情報ライブラリー利用者に関する統計

(1) 情報ライブラリー利用者登録の性別（2023 年度末現在） .....	2
(2) 情報ライブラリー利用者登録の地区別状況（2023 年度末現在） .....	3
(3) 情報ライブラリー利用者登録の年代構成（2023 年度末現在） .....	4
(4) 情報ライブラリー利用者カード発行枚数の推移 .....	5
(5) 来室者数および利用者カード発行枚数の推移.....	6

## □情報ライブラリー所蔵資料統計

(6) 所蔵資料構成比 .....	7
(7) 貸出可能図書のリターン率の推移 .....	9
(8) ベストリーダー一覧（2019 年～2023 年度累計） .....	10
(9) 年度別ベストリーダーTOP10（2021 年～2023 年度）.....	11
(10) 労働分野別ベストリーダー（2023 年度分） .....	14
参考①【相談利用者の年代】 .....	15

## □情報ライブラリー図書貸出に関する統計

(11) 曜日別【図書貸出】利用者の推移.....	16
(12) 年齢別性別ごと利用者数（2023 年度分） .....	17
(13) 時間帯別【利用者数】の推移 .....	18
(14) 時間帯別【図書貸出冊数および返却冊数】の推移(2019 年度～2023 年度累計)....	19
(15) 年度別統計分類【図書貸出】の推移 .....	20
参考②【講座参加者の声】 .....	20
(16) 年齢別【図書貸出分類】の構成比（2023 年度分） .....	21
(17) 年度別【図書貸出分類】の男女別推移（2019 年度～2023 年度累計分） .....	22

## □情報ライブラリー自習席の利用に関する統計

(18) 年度別【自習席】利用者数の推移.....	23
(19) 曜日別【自習席】利用者数の推移.....	24
(20) 時間帯別【自習席】利用者数の推移 .....	25

## □その他統計

(21) 年度別資料予約件数および Web 予約件数の推移 .....	26
(22) 情報相談件数の推移.....	27

## 1. 情報ライブラリー利用者に関する統計

### (1) 情報ライブラリー利用者登録の性別（2023 年度末現在）

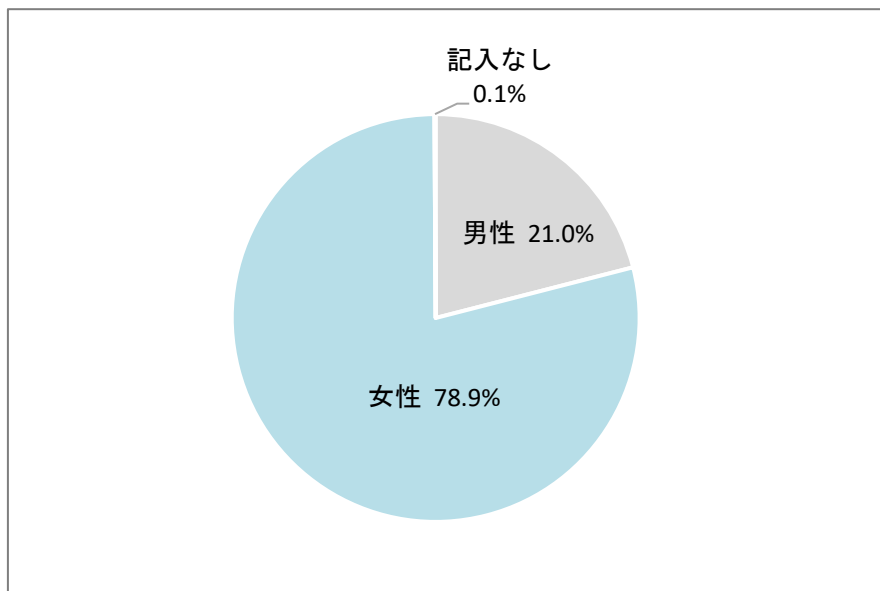

2000年の情報ライブラリー開室より、2023年度末現在で利用者登録をした人は18,831人です。男女比では、2割強が男性でした。

## (2) 情報ライブラリー利用者登録の地区別状況 (2023 年度末現在)

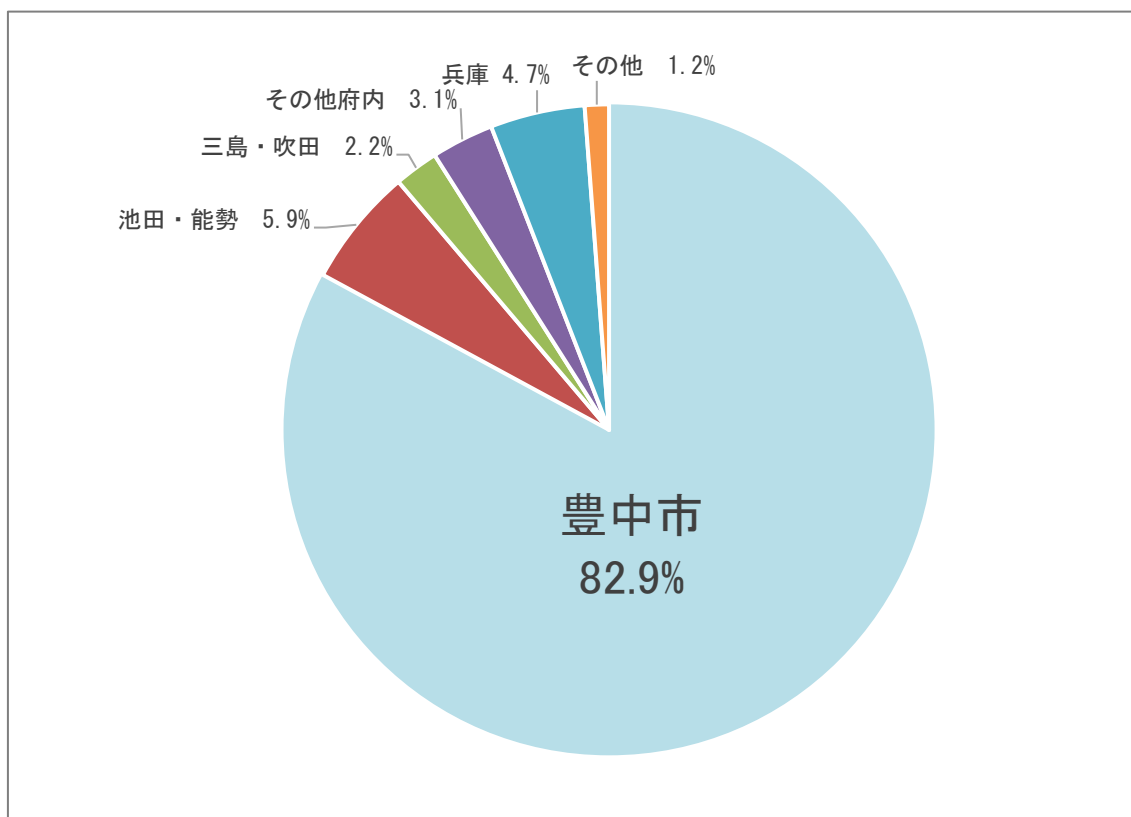

利用者登録を地区別の構成比で表すと、82.9%が豊中市在住です。池田・能勢地区が5.9%、大阪府以外の兵庫県が4.7%と続きます。

### (3) 情報ライブラリー利用者登録の年代構成 (2023 年度末現在)

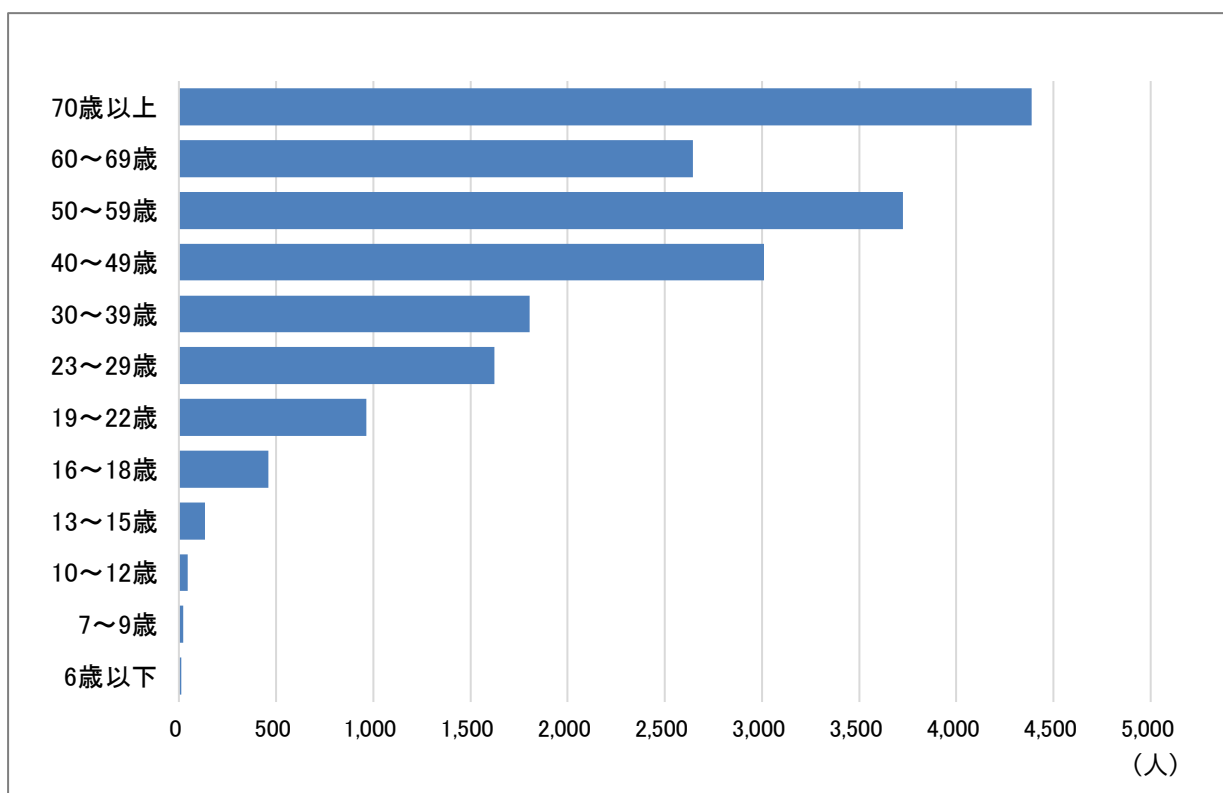

利用者の年代構成では、50代以上が10,759人と過半数を占めています。

#### (4) 情報ライブラリー利用者カード発行枚数の推移

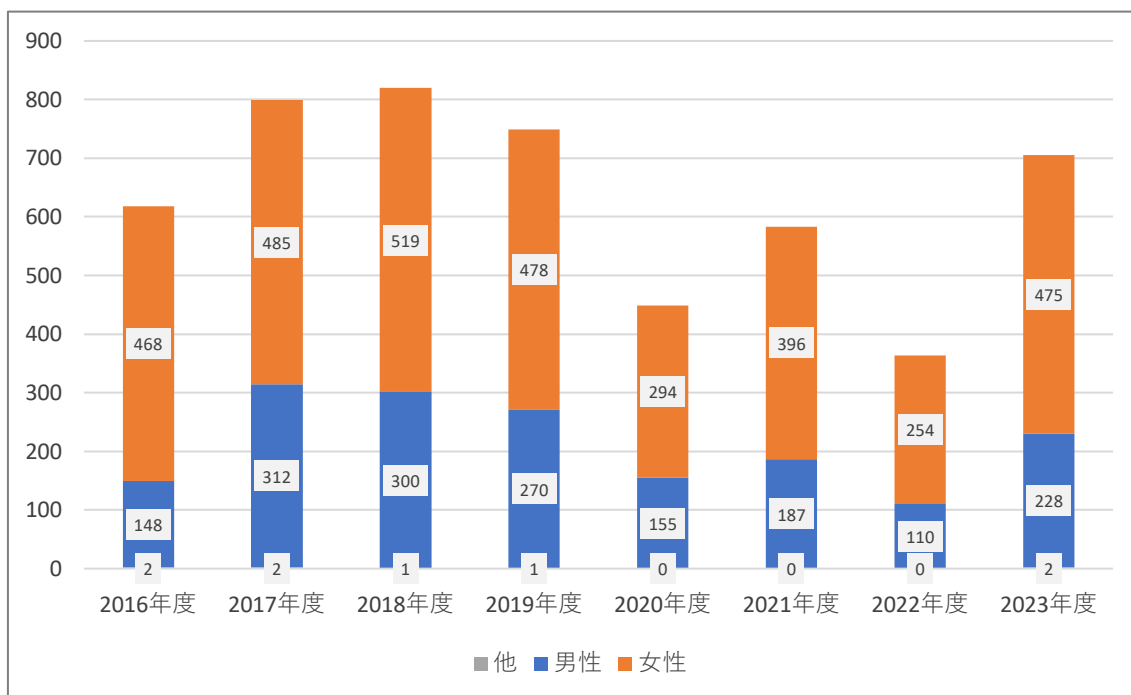

年度別の利用者カード発行枚数における男女比をみると、統計開始の2016年度は男性20%強でしたが、2017年度以降変動はあるものの30%代に増加しており男性の利用者は少しずつではありますが増加しています。

### (5) 来室者数および利用者カード発行枚数の推移

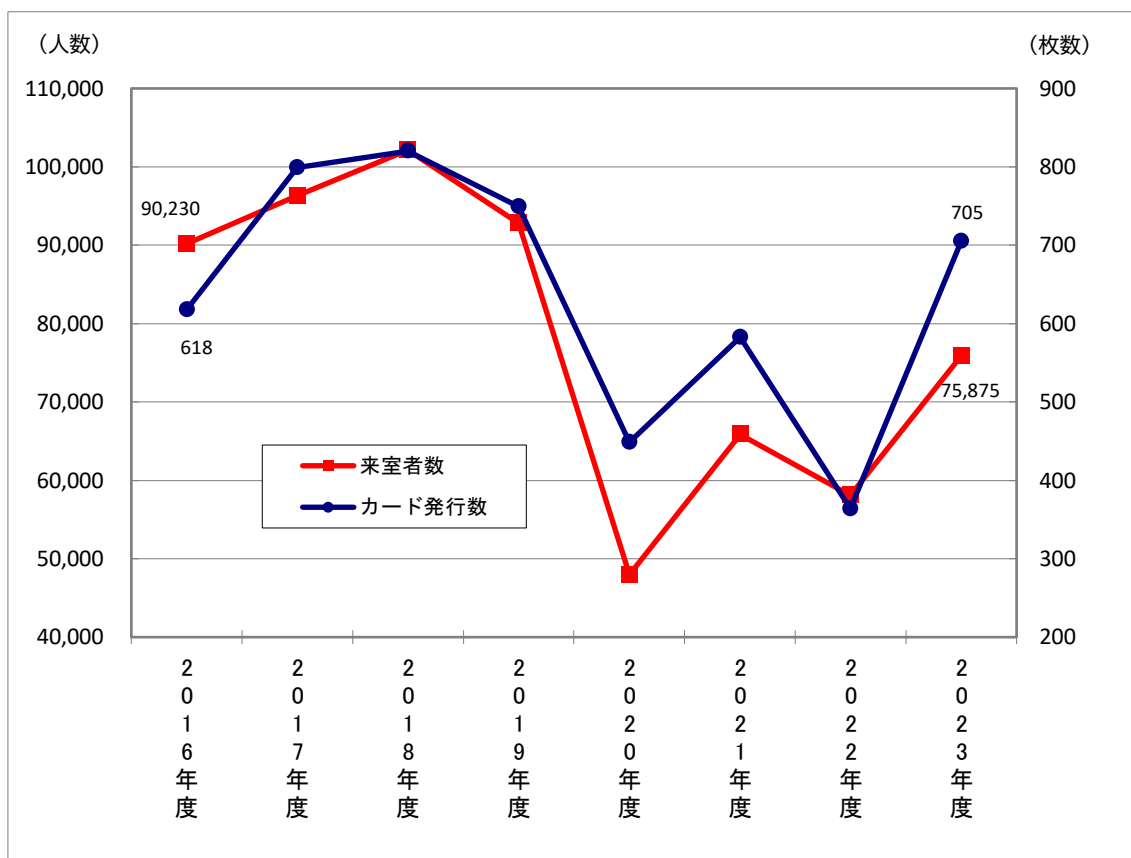

2016年度から2019年までは、来室者数とカード発行数は比例して増加していましたが、2020年度以降、来室者数に比べカード発行数が上回っています。（すてっぷ空調工事により縮小運営していた2022年度は除く）

なお、2020年度は新型コロナウイルス感染症拡大防止のための休室期間や、2022年度のすてっぷ空調工事によるホールでの縮小運営などがあり利用者は激減しました。

## 2. 情報ライブラリー所蔵資料統計

### (6) 所蔵資料構成比

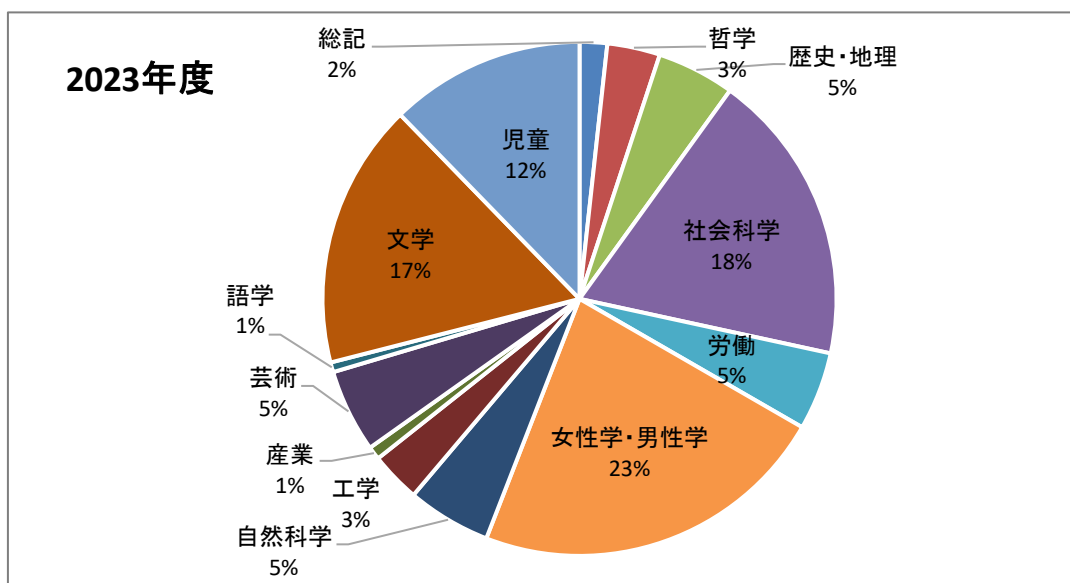
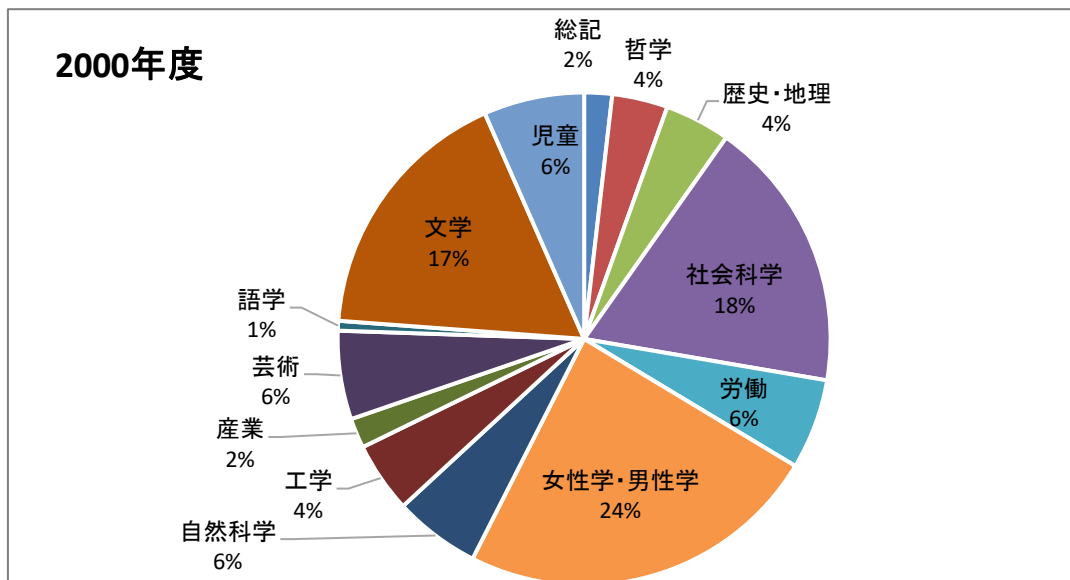

児童書に関しては重点的に収集したため、当初の倍の12%と蔵書冊数が増加していますが、その他の所蔵資料の構成比率に大きな変化はありません。



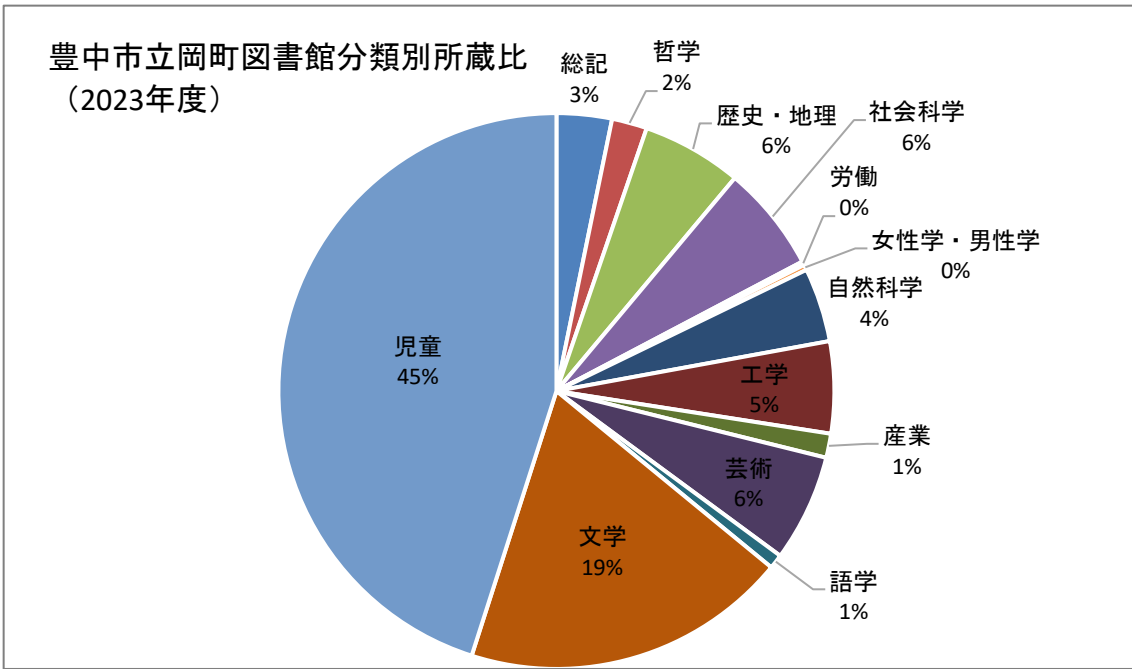

資料：豊中市の図書館活動 令和5年度（2023年度）版 統計・資料編

※なお、社会科学内の「女性学・男性学」および「労働」に関しては、2025年3月14日現在の所蔵冊数より算出しています。

豊中市立岡町図書館の所蔵分類と比べてみると、すてっふは専門図書室としての専門分野を強調するため、社会科学分野内の女性学・男性学および労働分野を収集しています。そのため、女性学・男性学および労働を社会科学分野で算出すると前頁上記分野の割合の合計が46%となり半数近くなります。

### (7) 貸出可能蔵書の回転率の推移

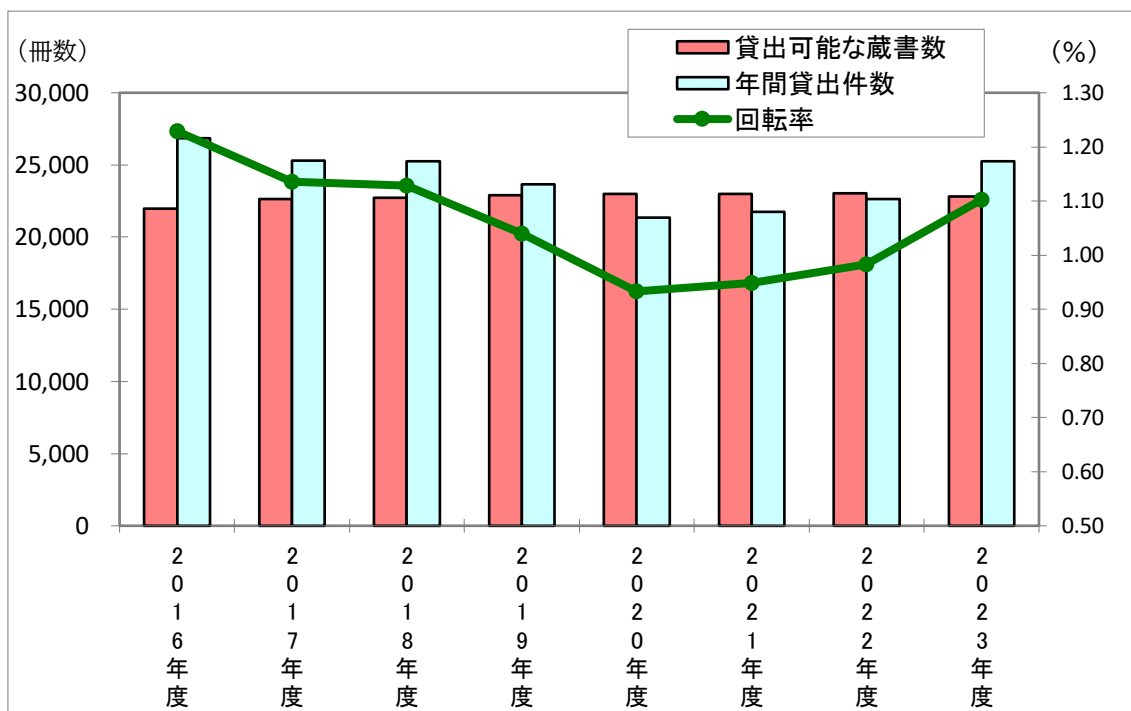

2020年からのコロナ禍とすてっぷ空調工事による情報ライブラリー縮小運営と重なり、回転率は指定管理業務サービスレベル (SLA) の1.0回をやや下回ったものの、2023年度には1.1回とコロナ禍前の回転率へ戻りつつあります。

(8) ベストリーダー一覧 (2021年～2023年度累計)

順位	資料名	著者名	出版者	出版年	分類
1	ソロ活女子のススメ	朝井 麻由美/著	大和書房	2019	049
2	あなたのまわりの怒っている人図鑑	安藤 俊介/著	飛鳥新社	2020	141
3	わたしの主人公はわたし	細川 貂々/著	平凡社	2017	498
4	年金のきほん	清水 典子/監修	主婦の友社	2021	364
5	オトナ女子の不調ケアお得技ベストセレクション		晋遊舎	2020	495
6	モヤる言葉、ヤバイ人	アルテイシア/著	大和書房	2021	367.2
7	まんがでわかる自律神経の整え方	小林 弘幸/著	イースト・プレス	2017	498
8	心がほどける小さな旅	益田 ミリ/著	飛鳥新社	2012	291
8	小さなパン屋さん、はじめました。	田川 ミユ/著	雷鳥社	2013	588
10	今日の人生	益田 ミリ/著	ミシマ社	2017	914
11	定時で帰る女性の仕事ルールと時間術	富山 真由/監修	ナツメ社	2020	336
11	しあわせしりとり	益田 ミリ/著	ミシマ社	2019	914
13	夜明けのすべて	瀬尾 まいこ/著	水鈴社	2020	914
13	不調を知らせるカラダサイン図鑑	工藤 孝文/著	WAVE出版	2021	495
15	「段取りが良い人」と「段取りが悪い人」の習慣	鈴木 真理子/著	明日香出版社	2019	336
16	私のまま、素直に生きる	森田 汐生/著	主婦の友社	2020	361
17	自由への手紙オードリー・タン	オードリー タン/語り	講談社	2020	304
18	女に生まれてモヤってる!	ジェーン スー/著	小学館	2019	367.2
18	感情の問題地図	関屋 裕希/著	技術評論社	2018	498
20	50代からの人間関係	水島 広子/著	PHP研究所	2020	367.7

2021～2023年度の3年間の貸出回数が多かった図書をみると、女性のエンパワーメントやコミュニケーション、自己実現について考えるきっかけとなるタイトルが貸出されています。

## (9) 年度別ベストリーダー10 (2021年～2023年度)

2021年度

### ◆すてっぷベストリーダートップ10

順位	資料名	著者名	出版者	出版年
1	小さなパン屋さん、はじめました。	田川 ミユ〳著	雷鳥社	2013
2	自由への手紙オードリー・タン	オードリー タン〳語り	講談社	2020
3	女のお悩み動物園	ジェーン スー〳著	小学館	2020
4	夜明けのすべて	瀬尾 まいこ〳著	水鈴社	2020
4	三日月とネコ 第1巻	ウオズミ アミ〳著	集英社	2020
4	私のまま、素直に生きる	森田 汐生〳著	主婦の友社	2020
7	百女百様	はらだ 有彩〳著	内外出版社	2020
7	まんがでわかる自律神経の整え方	小林 弘幸〳著	イースト・プレス	2017
9	年金のきほん	清水 典子〳監修	主婦の友社	2021
9	サード・キッチン	白尾 悠〳著	河出書房新社	2020

### ◆トーハン調べ 年間ベストセラートップ10

順位	資料名	著者名	出版者
1	秘密の法 人生を変える新しい世界観	大川隆法〳著	幸福の科学出版
2	スマホ脳	アンデシュ・ハンセン〳著〳久山葉子 訳	新潮社
3	推し、燃ゆ	宇佐見りん〳著	河出書房新社
4	52ヘルツのクジラたち	町田そのこ〳著	中央公論新社
5	人は話し方が9割	永松茂久〳著	すばる舎
6	星ひとみの天星術	星ひとみ〳著	幻冬舎
7	本当の自由を手に入れる お金の大学	両@リベ大学長〳著	朝日新聞出版
8	鬼滅の刃 塗絵帳 -蒼-, -紅-, -橙-, -藍	吾峠呼世晴〳著	集英社
9	よけいなひと言を好かれるセリフに変える言いかえ図鑑	大野萌子〳著	サンマーク出版
10	呪術廻戦 逝く夏と還る秋・夜明けのいばら道	芥見下々〳著、北國ばらっど〳著	集英社

集計期間：2020年11月22日～2021年11月21日

国内出版物取次の大手トーハン調べのベストセラーと比較すると、情報ライブラリーのベストリーダーのタイトルは異なり、女性問題やジェンダー問題を扱った図書が貸し出されており、専門図書室として認知されていることがわかります。

2022 年度

◆すてっぷベストリーダー トップ 10

順位	資料名	著者名	出版者	出版年
1	ソロ活女子のススメ	朝井 麻由美/著	大和書房	2019
2	モヤる言葉、ヤバイ人	アルテイシア/著	大和書房	2021
3	わたしの主人公はわたし	細川 貂々/著	平凡社	2017
4	年金のきほん	清水 典子/監修	主婦の友社	2021
4	コミュニケーション断念のすすめ	信田 さよ子/著	亜紀書房	2013
4	定時で帰る女性の仕事ルールと時間術	富山 真由/監修	ナツメ社	2020
7	「段取りが良い人」と「段取りが悪い人」の習慣	鈴木 真理子/著	明日香出版社	2019
8	あなたのまわりの怒っている人図鑑	安藤 俊介/著	飛鳥新社	2020
8	女に生まれてモヤってる!	ジェーン スー/著	小学館	2019
8	不調を知らせるカラダサイン図鑑	工藤 孝文/著	WAVE出版	2021
8	女子の働き方	永田 潤子/著	文響社	2017

◆トーハン調べ 年間ベストセラー トップ 10

順位	資料名	著者名	出版者
1	80歳の壁	和田秀樹/著	幻冬舎
2	WORLD SEIKYO vol.2・3	—————	聖教新聞社
3	同志少女よ、敵を撃て	逢坂冬馬/著	早川書房
4	人は話し方が9割/人は聞き方が9割	永松茂久/著	すばる舎
5	メシアの法「愛」に始まり「愛」に終わる	大川隆法/著	幸福の科学出版
6	ジェイソン流お金の増やし方	厚切りジェイソン/著	ぴあ
7	70歳が老化の分かれ道若さを持続する人、 一気に衰える人の違い	和田秀樹/著	詩想社
8	898ぴきせいぞろい! ポケモン大図鑑 上・下	—————	小学館
9	20代で得た知見	F/著	KADOKAWA
10	本当の自由を手に入れる お金の大学	両@リベ大学長/著	朝日新聞出版

集計期間：2021年11月22日～2022年11月21日

2023 年度

◆すてっぷベストリーダー トップ 10

順位	資料名	著者名	出版者	出版年
1	あなたのまわりの怒っている人図鑑	安藤 俊介/著	飛鳥新社	2020
2	まんがでわかる自律神経の整え方	小林 弘幸/著	イースト・プレス	2017
3	ソロ活女子のススメ	朝井 麻由美/著	大和書房	2019
4	感情の問題地図	関屋 裕希/著	技術評論社	2018
4	わたしの主人公はわたし	細川 貂々/著	平凡社	2017
6	わたしたちは無痛恋愛がしたい 第2巻	瀧波ユカリ/著	講談社	2022
6	50代からの人間関係	水島 広子/著	PHP研究所	2020
8	モヤる言葉、ヤバイ人	アルテイシア/著	大和書房	2021
9	女性のためのお金の不安、仕事のもやもや相談BOOK	大竹 のり子/監修	朝日新聞出版	2021
10	オトナ女子の不調ケアお得技ベストセレクション	—————	晋遊舎	2020
10	わたしたちは無痛恋愛がしたい 第1巻	瀧波ユカリ/著	講談社	2022

◆トーハン調べ 年間ベストセラートップ 10

順位	資料名	著者名	出版者
1	大ピンチずかん	鈴木のりたけ/作	小学館
2	小学生がたった1日で19×19までかんぺきに暗算できる本	小杉拓也/著	ダイヤモンド社
3	汝、星のごとく	凧良ゆう/著	講談社
4	変な家	雨穴/著	飛鳥新社
5	街とその不確かな壁	村上春樹/著	新潮社
6	地獄の法 あなたの死後を決める「心の善悪」	大川隆法/著	幸福の科学出版
7	変な絵	雨穴/著	双葉社
8	ポケットモンスター スカーレット・バイオレット 公式ガイドブック 完全ストーリー攻略	元宮秀介/著 ワンナップ/著 ポケモン /監修	オーバーラップ
9	キレイはこれで作れます	MEGUMI/著	ダイヤモンド社
10	パンドロぼう/パンドロぼうvsにせパンドロぼう/ パンドロぼうとなぞのフランスパン/ パンドロぼう おにぎりぼうやのたびだち/ パンドロぼうとほっかほっカー	柴田ケイコ/作	KADOKAWA

集計期間：2022年11月22日～2023年11月21日

## (10) 労働分野ベストリーダー（2023年度分）

順位	資料名	著者名	出版者	分類
1	言いにくいことの上手な伝え方	杉山 美奈子／著	ずばる舎	366.3
2	転職者のための職務経歴書・履歴書・添え状の書き方	谷所 健一郎／著	マイナビ出版	366.2
2	アラフォー女性のための次こそ成功させる転職マニュアル	山本 しのぶ／著	つた書房	366.2
4	履歴書・職歴書と添付手紙の書き方	福沢 恵子／著	成美堂出版	366.2
5	それでも書類選考で落とされない履歴書・職務経歴書の書き方	中園 久美子／著	日本実業出版社	366.2
5	退職・転職を考えたらこの1冊	岡田 良則／著	自由国民社	366.2
5	働く女の胸のウチ	香山 リカ／著	大和書房	366.3
8	天職が見つかる女のお仕事バイブル	なでしこベスト就活委員会／著	PHP研究所	366.2
8	会社をやめてもいいですか？	杉本 透子／著	セブン&アイ出版	366.3
8	転職者のための面接突破術	坂本 直文／著	マイナビ出版	366.2
11	職場六法	岩出 誠／著	講談社	366.1
11	主婦が、仕事を、探すということ。	ウインズ望月恭子と就活中の主婦たち／編著	東洋経済新報社	366.2
11	女、一生の働き方	樋口 恵子／著	海竜社	366.3
11	ハッピー転職バイブル	山下 さすが／著	中経出版	366.2
11	知らないと損する労働法の超基本	石井 孝治／著	日本実業出版社	366.1
16	がんばりすぎないお仕事復帰BOOK	藤井 佐和子／監修	KADOKAWA	366.3

労働分野のみのベストリーダーを見てみると、女性の転職や働き方に関する図書が人気なことがわかります。また、労働法など基本的な法律や制度についても関心がある事が見て取れます。

## 参考【相談利用者の年代】

しごと準備相談・一般職業適性検査利用者の  
年代割合（2023年度分）

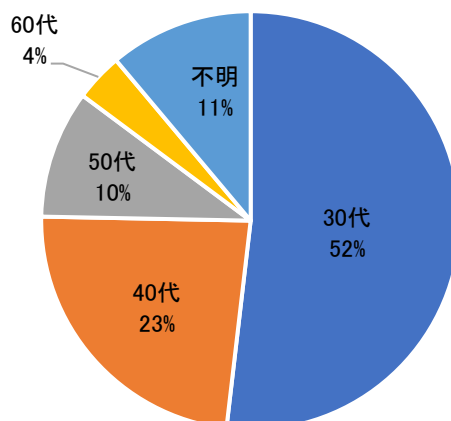

資料：すてっぷ相談室統計

2023年度のすてっぷ相談室の「しごと準備相談」や「一般職業適性検査」を受けた方の年代構成は、30代が過半数を占め、次いで40代となっています。

相談室の利用者にも情報ライブラリーの利用を促すため、相談室へのブックトラックの搬入や、労働分野の所蔵資料から選書したブックリストを配布する等の周知を行っています。



### 3. 情報ライブラリー図書貸出に関する統計

#### (11) 曜日別【図書貸出冊数】の推移

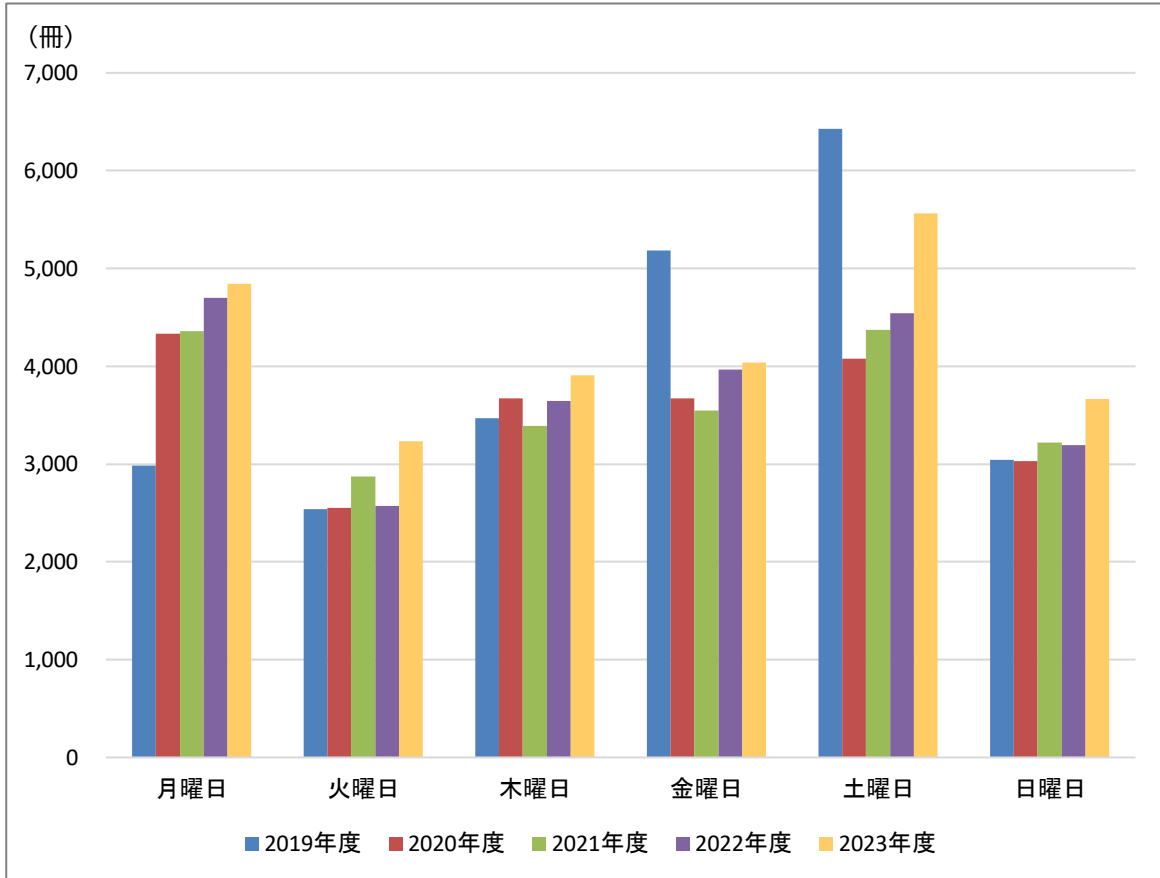

全体的に火曜日の貸出が少ないことが読み取れます。

(12) 年齢別・性別ごと利用者数（2023 年度分）

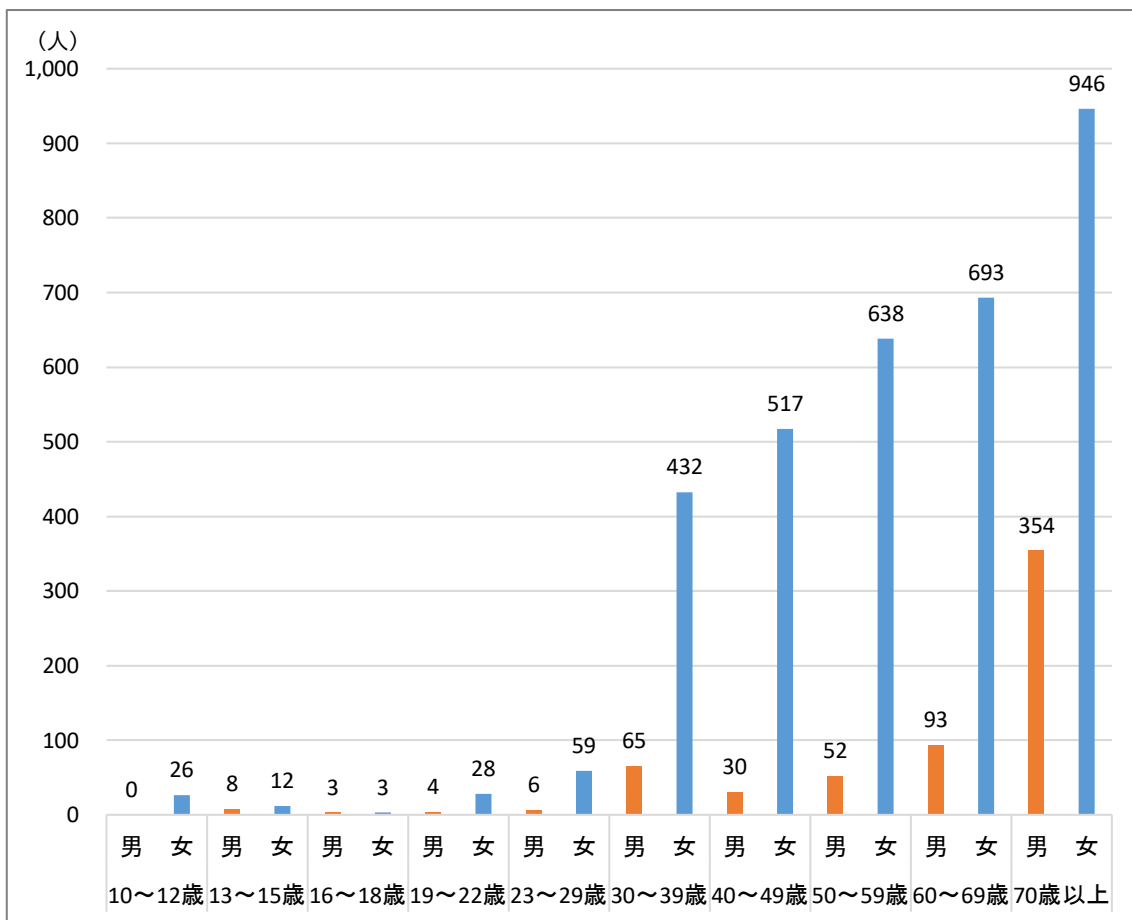

女性の利用者数は30代から増加しています。男性は40代で一旦減少し、50代以降からまた利用者数は増加しています。

### (13) 時間帯別【利用者数】の推移

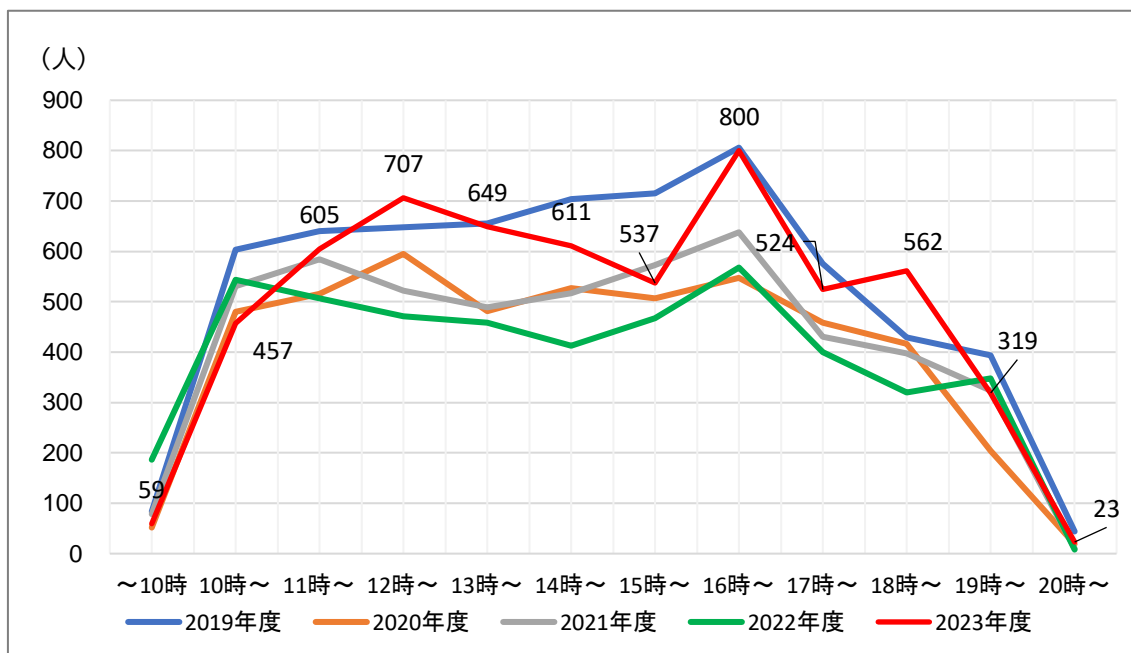

どの年度でも概ね16時～17時の利用者が多くなっています。16時～17時のピークを過ぎると利用者数は減少し、年間で300人前後となっていますが、2023年度のみ18時台の利用が増加しています。

(14) 時間帯別【図書貸出冊数および返却冊数】の推移（2019年度～2023年度累計）

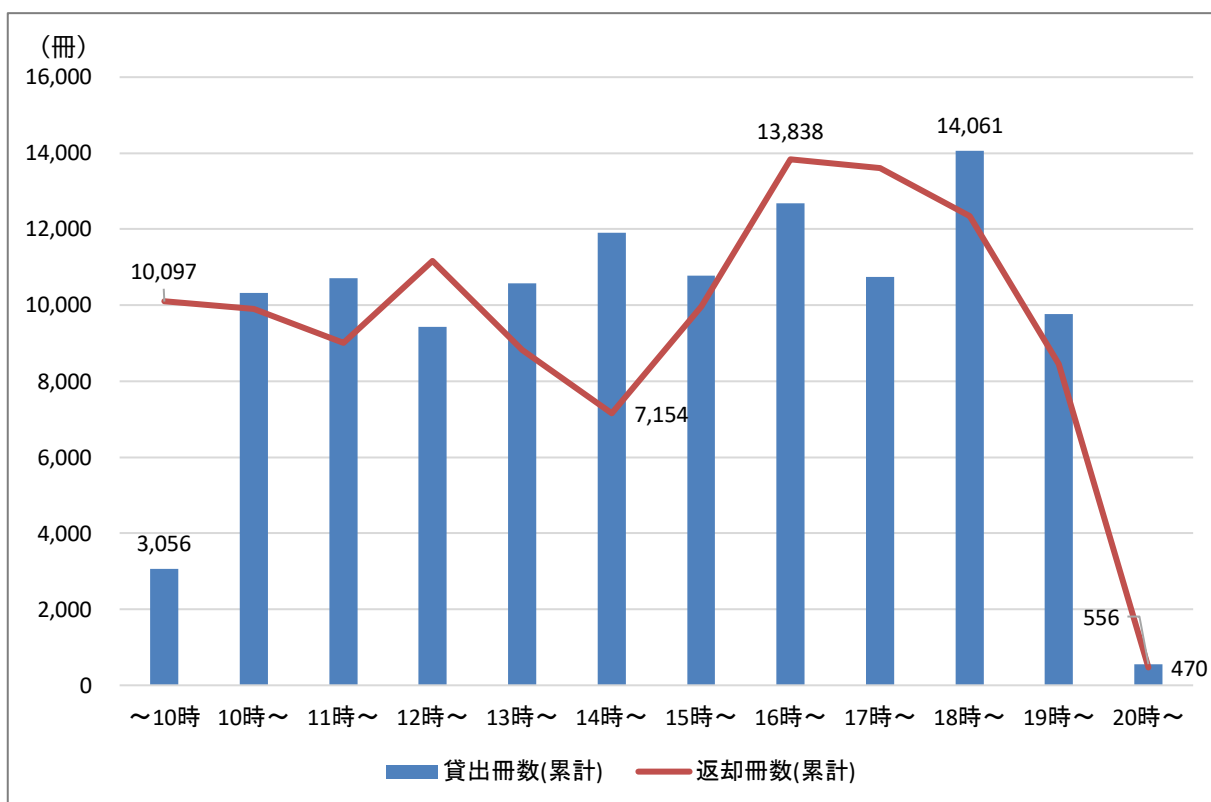

貸出冊数が多い時間帯は18時台、次いで16時台となっています。また、16時台に最も多くの図書が返却されており、それ以降にかけて返却冊数は減少していきます。

なお、14時台は16時台に次いで貸出冊数が多いにもかかわらず、返却冊数は最も少なく貸出のみで来室する人が多いと考えられます。

### (15) 年度別統計分類【図書貸出】の推移

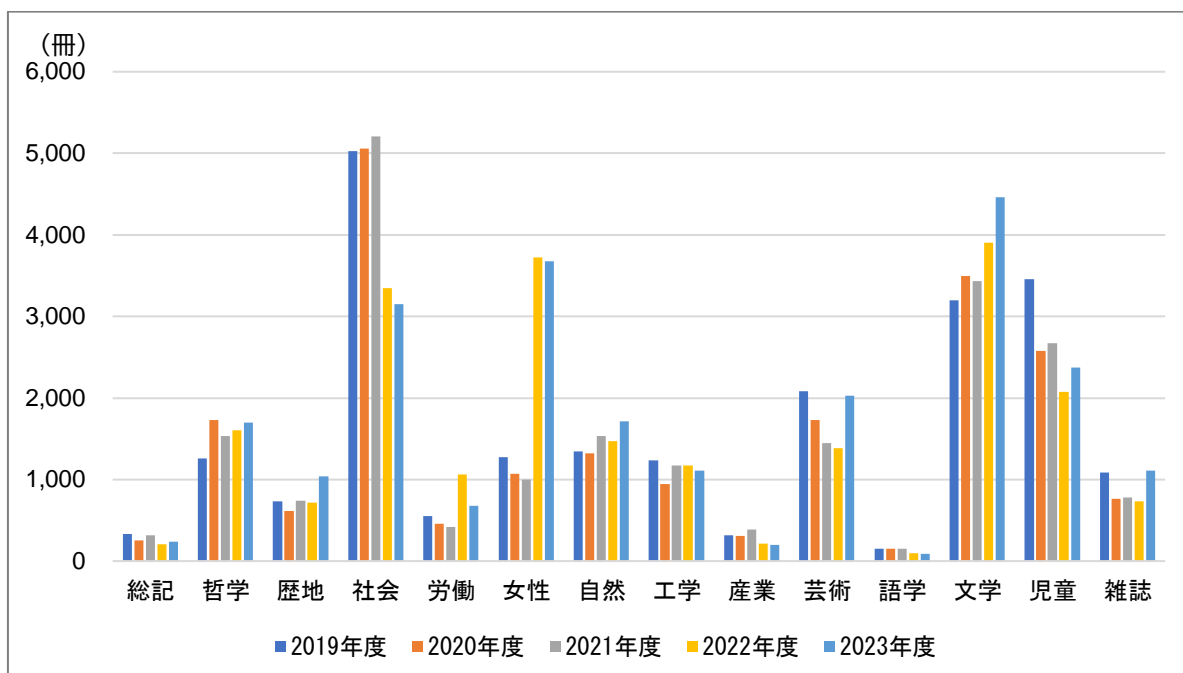

目立った動きとしては2019年度～2021年度は社会分野が多く貸出されています。また、女性問題分野においては2022年度より前年度から3.5倍以上貸出冊数が増加しています。なお、文学部門は年度問わず貸出が多くなっています。

#### 参考【講座参加者の声】

すてっぷでは2022年度から「生きるための「なぜ？」を考えるフェミニズム連続講座」を毎年開催しています。今起きている社会構造の中で女性の人権にかかわる「なぜ？」をフェミニズムの視点から探り、各回テーマを絞って設定し、その専門分野における問題について掘り下げます。「なぜ？」の背景とともに、解決への糸口を参加者とともに考える人気のシリーズ講座です。

講座開始と女性問題分野の貸出冊数増加の相対的關係性は不確実ですが、受講した方が情報ライブラリーや相談室などを利用しエンパワーメントされた、等の感想も多くいただきます。

(16) 年度別【図書貸出分類】の男女別推移（2019年度～2023年度累計分）

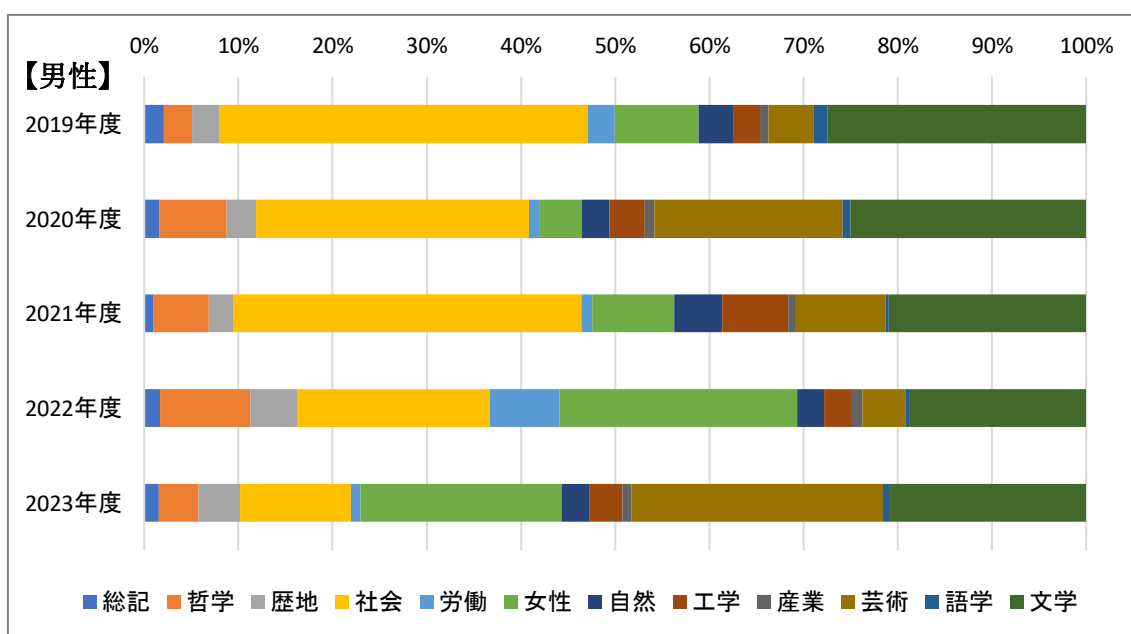
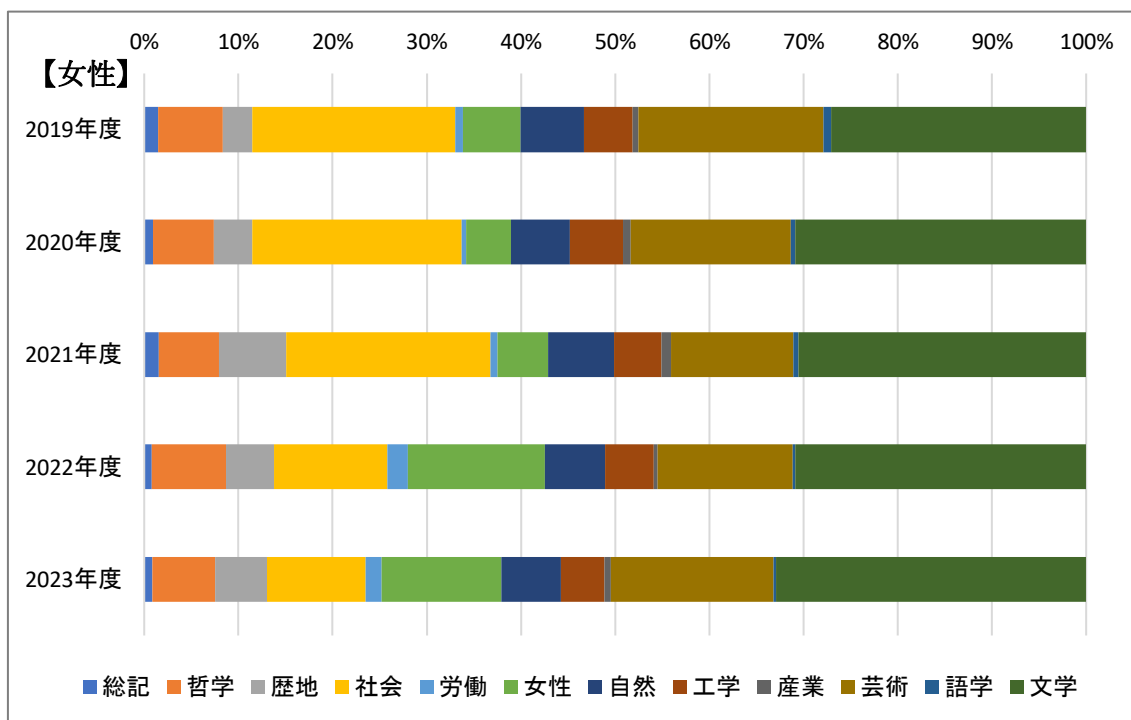

女性は2019年から社会分野の貸出が減少し、女性問題分野の貸出が増加しています。なお、男性も同様の傾向にありますが、女性よりも女性問題分野の貸出比率は高くなっています。

(17) 年齢別【図書貸出分類】の構成比（2023 年度分）

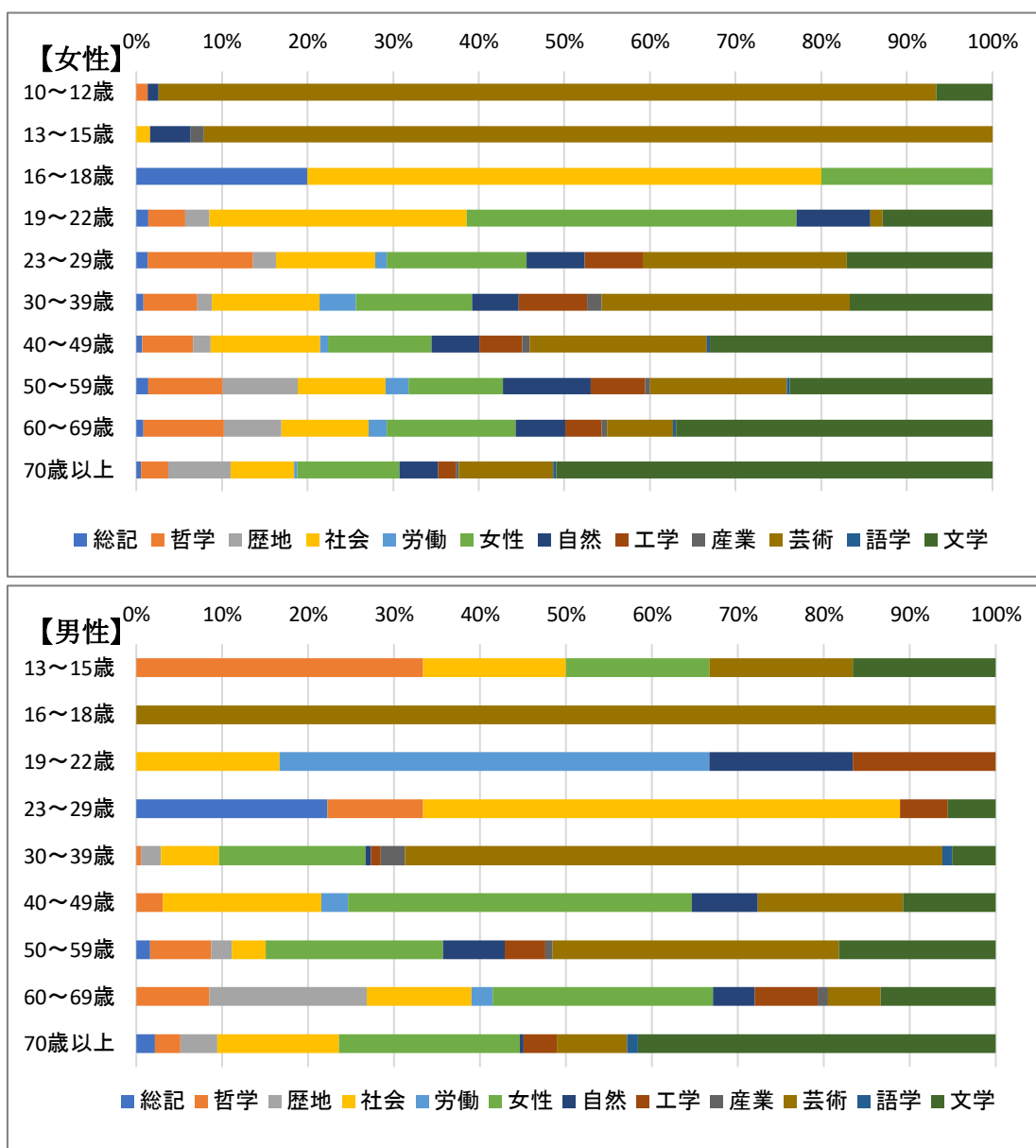

(注) 性別の記載なしおよび10人以下の利用者しかいない年齢層は除いて算出しています。

女性は年齢層が上がっていくごとに社会分野が減少し、文学が増加しています。一方、男性は20歳代以外は芸術分野の人気が高く、30代以降は女性問題分野にも関心が広がるのがうかがえます。なお、労働分野は女性16～18歳、男性19～22歳が多くを占めており、他の年代には見られない特長です。また、10代の若年層の芸術分野の貸出内訳はコミックの貸出が圧倒的に多くなっています。

## 4. 情報ライブラリー自習席の利用に関する統計

### (18) 年度別【自習席】利用者数の推移

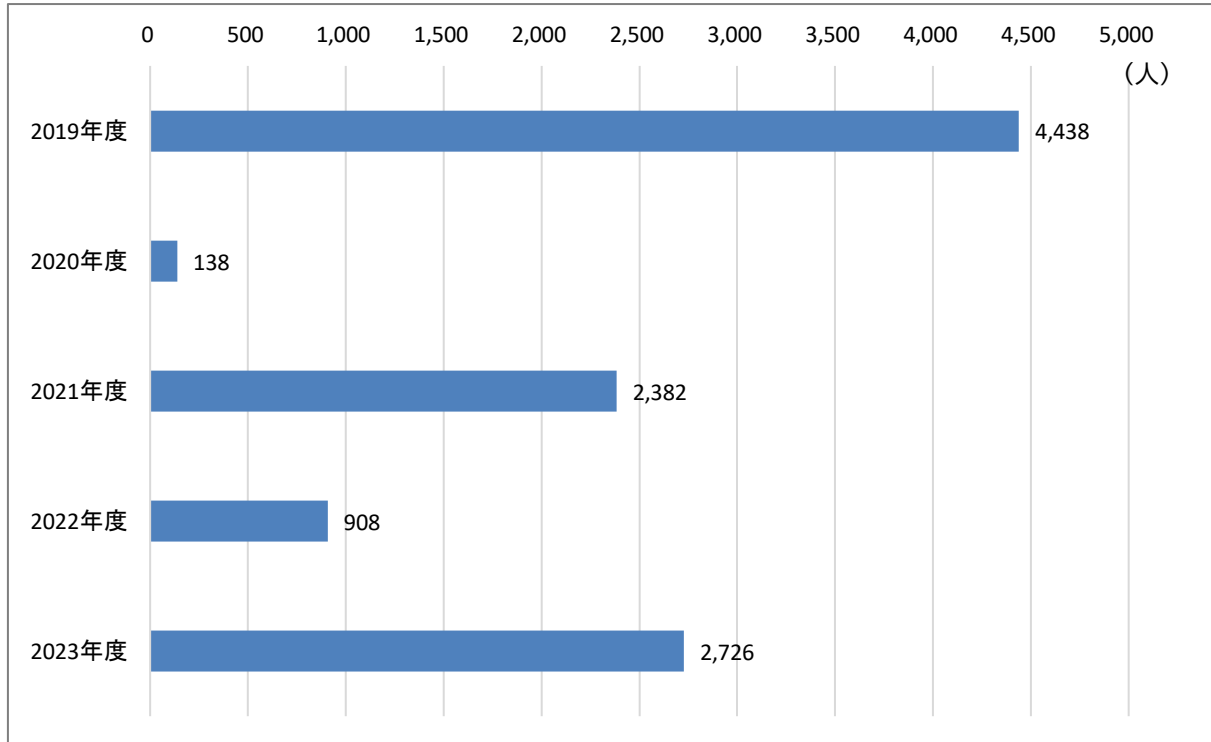

2020年度はコロナ禍による閉室や感染拡大防止のための自習席提供停止、2022年度においては6月～11月まですてっぷ空調工事により情報ライブラリーが縮小運営していたため自習席提供が行えなかったため、利用者数は激減しています。(2022年8月は、夏休み期間のみ貸室を自習席利用として提供)

しかし、工事後の2022年11月より利用者数は回復しており、2023年度は安定した利用者数がありました。



### (19) 曜日別【自習席】利用者数の推移

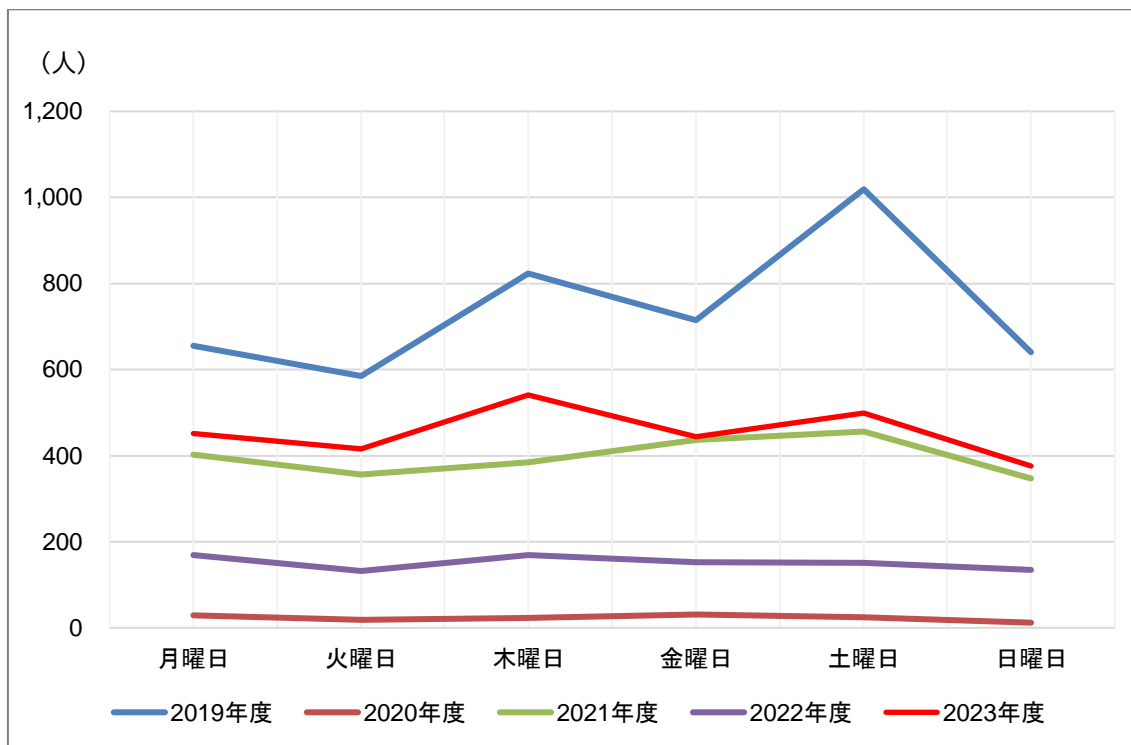

2019年度は木曜日と土曜日の利用が多くなっています。それ以降の年は、特に利用が多い曜日はありませんが、2023年度は木曜日と土曜日の利用が増加しています。

(20) 時間帯別【自習席利用開始時刻】利用者数の推移

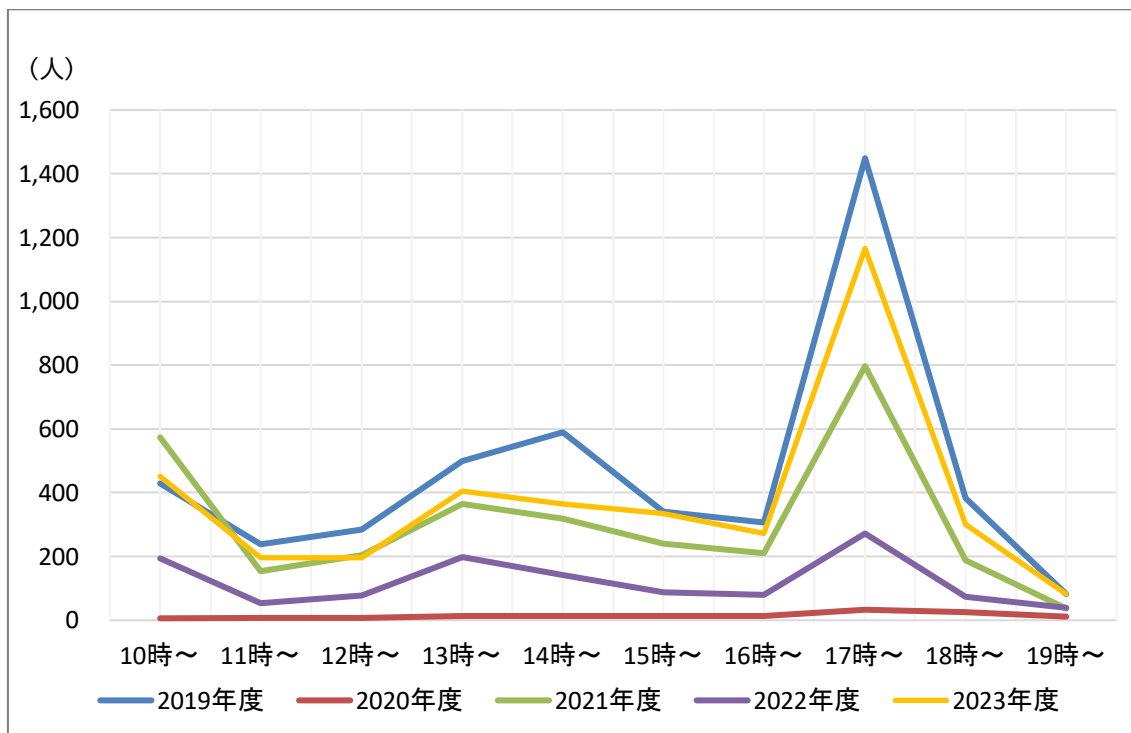

(注) 2020年度は新型コロナウイルス感染症拡大防止のため、情報ライブラリーの閉室や自習席の提供を制限していたため低い数値となります。

17時からの夜間自習利用者がすべての年度において最多になっています。

## 5. その他統計

### (21) 年度別資料予約件数および Web 予約件数の推移

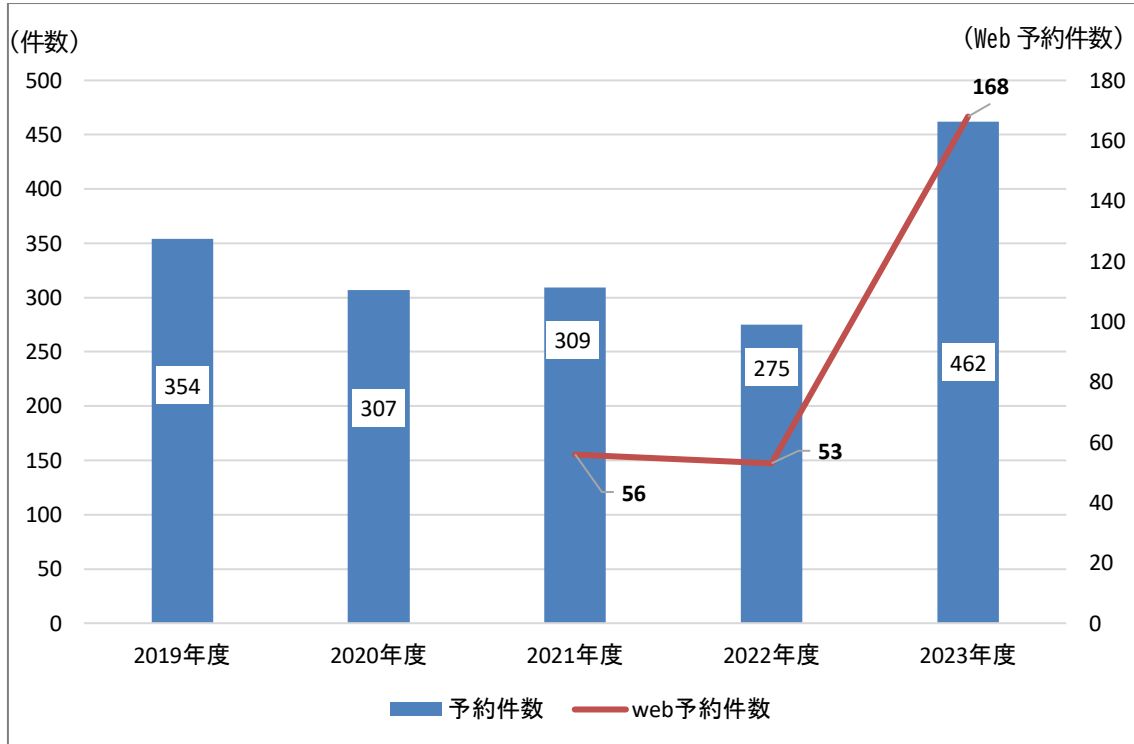

2022年度まで予約件数は減少傾向にありましたが、2023年度より200件近く予約数が増加しWeb予約も100件以上増加しています。2021年9月末に開始したWeb予約の認知度が広まった効果と考えられます。

## (22) 情報相談件数の推移

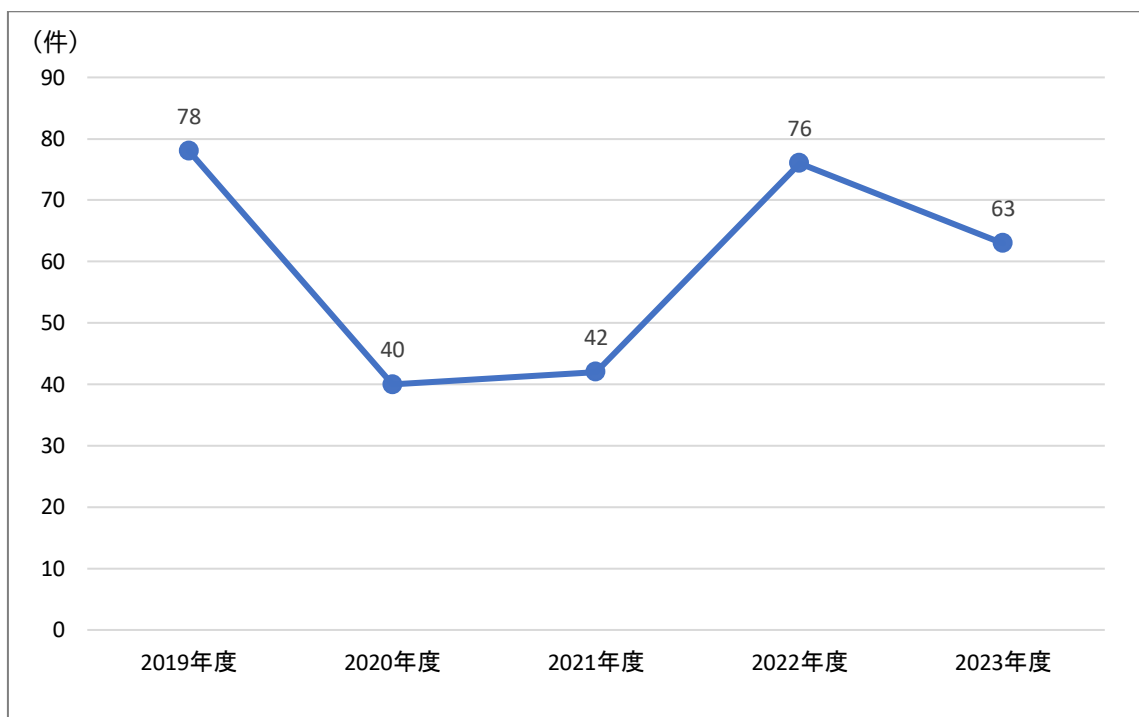

2019年度より減少傾向にあり、2022年度で相談件数は増加しましたが2023年度は再び減少しました。

また、2023年度の情報相談の内訳は下表のとおりです。2023年度の情報相談の特徴としては性教育に関する文献調査（資料提供）が目立ちました。

文献調査（資料提供）	47件
事項調査	15件
人材情報	1件
団体・グループ情報	0件

利用案内（クイック相談）	1,441件
--------------	--------

なお、すてっぷ情報ライブラリーに寄せられる情報相談では、行政からの人材情報照会や研修相談、学生からの文献調査、他府県の教育機関からの相談など多岐にわたっています。

2023-2025 調査研究事業  
すてっぷ事業に関する調査研究

～情報ライブラリー利用統計～

(第2回 2024年度中間報告書)

発行年月日：2025年3月31日

発行者：とよなか男女共同参画推進センターすてっぷ

(指定管理者 一般財団法人とよなか男女共同参画推進財団)

住所：〒560-0026 大阪府豊中市玉井町1-1-1-501

電話：06-6844-9773

E-mail：kouza@toyonaka-step.jp